

TMP Web - Guide d'utilisation rapide

1. Accès

> Par code d'accès

En bas du compte-rendu du radiologue, nous rajoutons une adresse internet et deux codes d'accès. La combinaison de ces codes permet d'accéder aux images anonymisées de l'examen. Celui qui lit le compte rendu, peut voir les images de cet examen. Les autres examens du patient ne sont pas accessibles, préservant ainsi la confidentialité des autres résultats.

Tapez les 2 codes fournis avec le compte-rendu dans les 2 cases ad-hoc et pressez le bouton "Procéder".



The screenshot shows the login interface for the medical imaging portal. At the top left is the logo for Centres Hospitaliers Jolimont ASBL, featuring a stylized 'A' shape in blue and green. To the right of the logo, the text 'CENTRES HOSPITALIERS JOLIMONT asbl' is displayed. Below the logo, a blue banner reads 'Bienvenue sur le portail d'imagerie médicale des Centres Hospitaliers Jolimont.' The main form area contains two input fields: 'Numéro d'examen : 0123 Ex.: 0123' and 'Numéro du patient : 0456 Ex.: 0456'. A 'Valider' button is located below the patient number field.

> Par compte "médecin"

Si l'hôpital le permet, les correspondants réguliers peuvent se voir octroyer un identifiant et un mot de passe personnalisé. Cet accès leur permettra de suivre l'évolution des examens de leurs patients.

Encodez votre login et mot de passe et pressez le bouton "Connexion".



Identification du Telemis TMP-Web

Login:

Mot de passe:

Se souvenir de moi

Connexion

[Mot de passe oublié ?](#)

Pas encore d'accès ?

Pour obtenir un accès : cliquez sur le lien ci-dessous et suivez les instructions.

[Créer un compte](#)

2. Contenu

Code d'accès

Si vous vous êtes connecté par *Code d'accès*, vous ne verrez que les examens liés à ce code.

Compte médecin

Si vous vous êtes connecté via un compte *"Médecin"*, vous verrez la liste de vos patients.

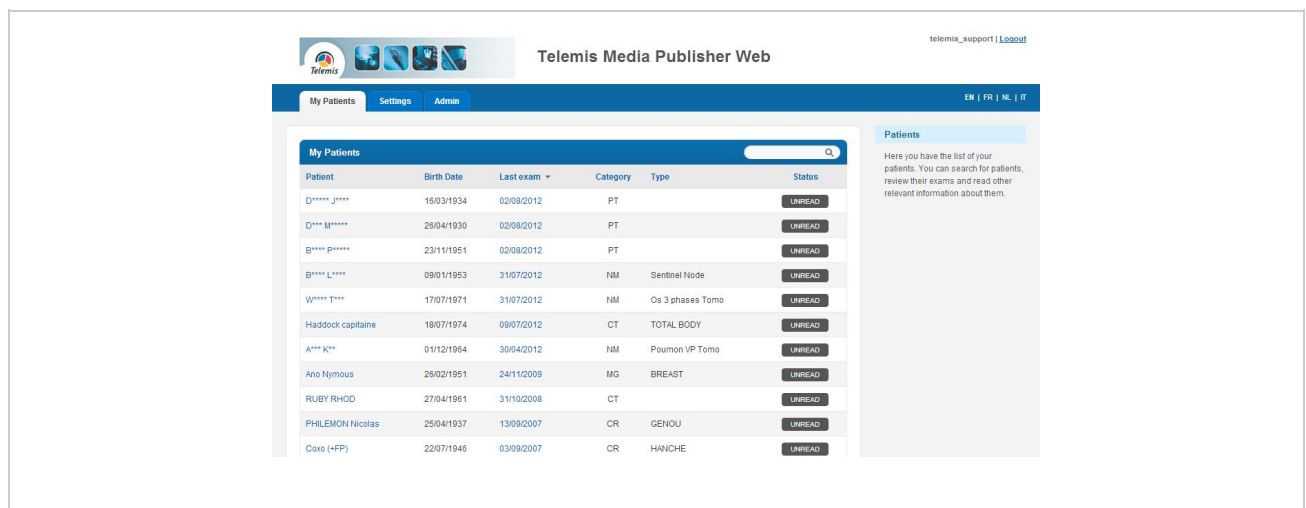

Telemis Media Publisher Web

telemis_support | Logout

My Patients Settings Admin EN | FR | NL | IT

Patient	Birth Date	Last exam	Category	Type	Status
D**** J****	16/03/1934	02/08/2012	PT		UNREAD
D**** J****	26/04/1930	02/08/2012	PT		UNREAD
B**** P****	23/11/1951	02/08/2012	PT		UNREAD
B**** L****	09/01/1953	31/07/2012	NM	Sentinel Node	UNREAD
W**** T****	17/07/1971	31/07/2012	NM	Os 3 phases Tomo	UNREAD
Haddock capitaine	18/07/1974	09/07/2012	CT	TOTAL BODY	UNREAD
A*** K**	01/12/1964	30/04/2012	NM	Poumon VP Tomo	UNREAD
Ano Nymous	26/02/1951	24/11/2009	MG	BREAST	UNREAD
RUBY RHOD	27/04/1961	31/10/2008	CT		UNREAD
PHILEMON Nicolas	25/04/1937	13/09/2007	CR	GEVOU	UNREAD
Coxo (+FP)	22/07/1946	03/09/2007	CR	HANCHE	UNREAD

Patients

Here you have the list of your patients. You can search for patients, review their exams and read other relevant information about them.

En cliquant sur un de ceux-ci, vous accéderez à ses clichés.



Clichés d'un examen

Une fois le patient et l'examen sélectionnés, la page affiche une vignette par série d'images disponible.

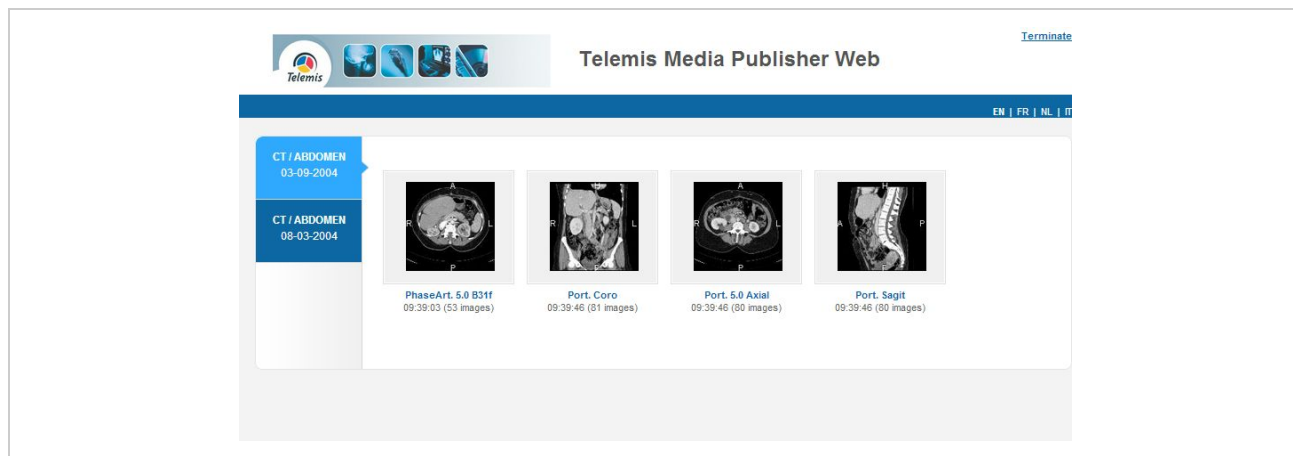

Cliquez sur une des vignettes pour avoir accès aux images de la série.

Visualisation des images sur ordinateur

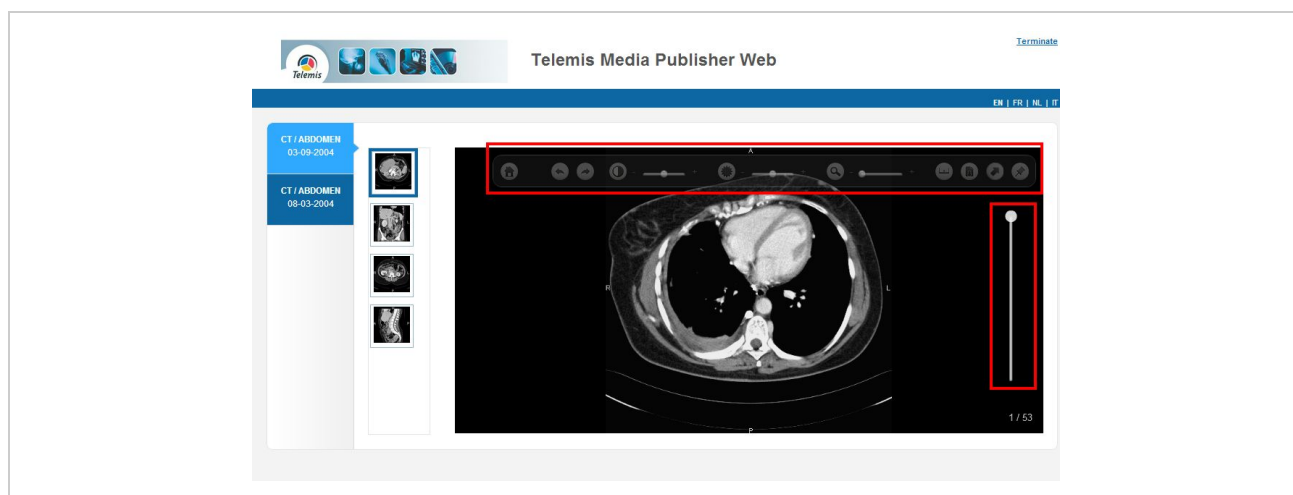

Cliquez sur l'imagette de la série (situées à gauche de l'image) pour changer de série d'images. Pour défiler les images, faites tourner la roulette de votre souris ou utilisez la réglette (ascenseur) à droite de l'image.

En haut de l'image se trouve la barre de boutons avec les fonctions suivantes:



	Bouton de restauration
	Bouton de rotation sens horlogique
	Bouton de rotation sens anti-horlogique
	Variation de contraste
	Variation de luminosité
	Zoom
	Outil de mesure
	Bouton d'enregistrement de l'image sur le disque dur
 ou 	Bouton d'affichage en plein écran ou retour en écran normal
	Bouton pour masquer ou restaurer la barre d'outil

Visualisation des images sur mobile

Si vous accédez aux images via un mobile (smartphone ou tablette), le visualisateur sera adapté au mobile.



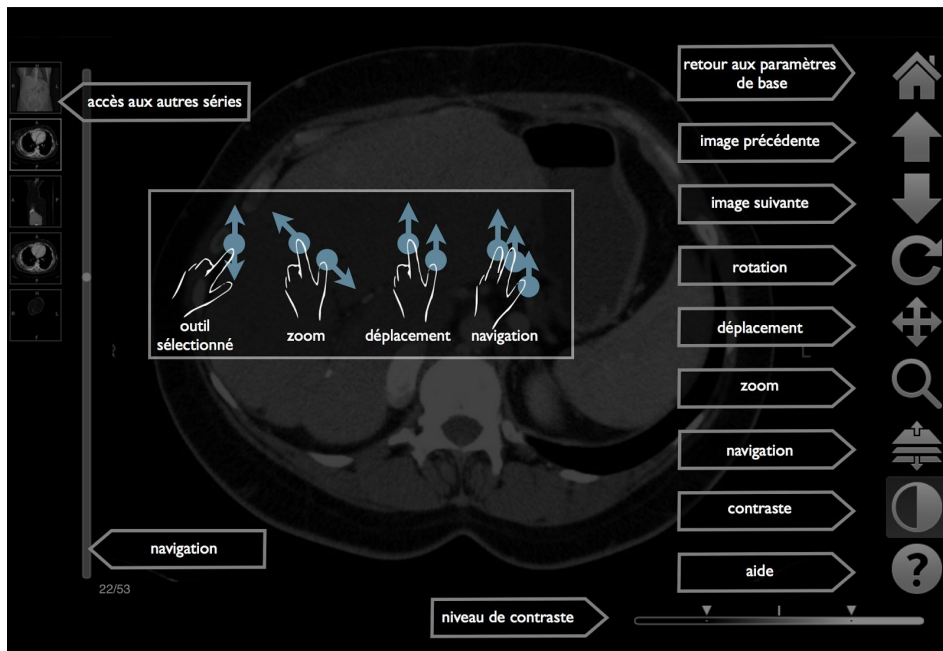

3. Téléchargements

Selon la manière dont l'hôpital configure la publication, il est possible de télécharger les images en qualité JPEG non diagnostique, et/ou en qualité DICOM diagnostique.

Votre navigateur Web vous signalera si les documents ne sont plus en ligne. Si le serveur doit republier l'information, il vous invitera à encoder votre adresse email pour vous prévenir quand la publication est terminée (typiquement quelques minutes).

Dans tous les cas, la page se rafraîchira dès que les informations seront disponibles.

Téléchargement de qualité non diagnostique

Depuis la liste des séries de l'examen, cliquez sur le bouton "JPG" situé sous une série.





Depuis les images, cliquez sur le bouton “Téléchargement JPEG” situé en haut à gauche des images.



Vous allez ainsi télécharger une archive (fichier ‘ZIP’) contenant les images de la série sélectionnée.

Téléchargement de qualité diagnostique

Selon la configuration sélectionnée par l’hôpital, deux possibilités s’offrent à l’utilisateur pour télécharger les images en qualité diagnostique.

HQ

De manière similaire, depuis la liste des séries de l’examen, cliquez sur le bouton “HQ” situé sous une série ou depuis la vue affichant les images, cliquez sur le bouton “Téléchargement haute qualité”.

Les images en qualité DICOM diagnostique seront chargées dans un format comprimé, plus



rapide mais nécessitant l'installation d'un programme TMR-GP sur votre machine. Ce logiciel est disponible sur le site www.telemis.com, dans la rubrique "produits / téléchargement"

DICOM

Depuis la liste des séries de l'examen, cliquez sur le bouton "DCM" situé sous une série ou depuis la vue affichant les images, cliquez sur le bouton "Téléchargement DICOM".

Ce option téléchargera un fichier "ZIP" contenant les images DICOM. Un visualisateur DICOM devrait être installé sur votre machine.

